晶報

社址上海望平街 電話九三四二八號

定報價格
直接訂購中國境內全年四元【紀念期內特價三元】半年二元二角每月四角日本同其餘外國各埠加倍均作大洋計算報費先惠郵費在內郵票加一分館訂購每月六角餘酌加
今日一張零售大洋二分八厘
□內政部登記證警字一五二二號
□中華郵政特准掛號立券照總包優益寄遞之報紙□ □每日發行增刊無定□
□中宣部登記證中字一二二六號
第三千三十六號

廣告刊例
【特別】報頭兩面及上幅橫條價面議【普通】每格計十五字高十九字寬每期一律洋六元半格起碼如指定地位另加【新聞中縫】每格計三十字高十字寬每期洋八元【封面中縫】分格與新聞中縫同每期洋五元

□雜 俎□

□讀書錄 （十六）

□說義 （下） （唐芝軒）

如今天下的人都不肯做義氣的事、你正該勸我多做些纔好、爲什麼反來勸我莫做呢、這種摩頂放踵以利天下爲之之精神、胡適之先生說、試問中國歷史上、可曾有第二個摩頂放踵利天下爲之的人麼、照墨子這樣有義氣的偉人、眞是可敬可愛、他的兼愛、非攻、尙賢、尙同、非樂、非命、節用、節葬、等篇、都是非常切於實用的文字、不可不讀、

要提倡義、只有提倡墨子的學說、可以興天下之利、除天下之害、確是千古不磨之定論、現代新生活以及經濟建設、均是向勞苦路上走、所以墨子的學說、更有擴大的必要、擬將其可以實施的辦法、另行專刊討論、

□詩 壇□

□昨閱貴報知天倪先生五旬榮慶、弟無物奉贈、賀詩一首、以誌先生碩德宏才也、 （葉琢廬）

英聲翽翽以詩鳴。落紙雲煙筆氣橫。間世才華欽月旦。等身著作見風行。素衣不服塵容惡。皓首還期際遇平。大衍欣逢應祝頌。聊將長句當瑤觥。

□雙井堂詩集 （廬江劉體蕃錫之）

小院海棠盛開賦詩賞之

放翁作客成都時。走馬屢賦海棠詩。宜華故宮號花海。錦繡裹城光陸離。江東距蜀四千里。夢中往往探峨眉。鶯啼夢醒花滿院。捲簾忽覩傾城姿。猩猩紅染萬點血。鸚鵡綠襯千條絲。纖柔卻怕曉風颭。繁艷正含春露滋。恍疑飛燕體態弱。翠纓挽結仙裙襬。又如華清春睡起。枕痕嬌滴濃胭脂。蘭膏不妨深夜照。錦幛欲乞齊奴施。無香已足冠一世。若再苛索尊非癡。惜花無那春已老。樊素偏作香山姬。復愁東風太狠辣。醉臥畫屏看折枝。

華成煙公司出品
有皆備無不臻

上海 老胡開文 屯鎮 筆墨文具莊
本號自製松煙油墨精工選造湖水名筆門售批發價極從廉五膽藥墨天生野朮尤著神效端歙古硯八寶印色晶石圖章北平墨盒紫檀紅木玻璃台盤國產名磁水盂筆插中西墨水古今碑帖蘇寧眼册冷箋宣紙錦綾裱對各種筆張學校文具應有盡有電話購貨快捷簡便荷蒙 賜顧毋任歡迎是爲啓
地址 河南路八十八號至九十號卽五馬路南首
棋盤街中五層樓大廈 電話一四四八八
油畫筆大批發售價極便宜
寄售十年癩頭十日愈藥粉

四明儲蓄會
活期儲金 自國幣五元起 週息五厘
活定兩便儲金 利息自週息四厘起至八厘止 本金隨時可以提取
特種定期儲金 一年週息八厘 二年週息九厘 三年週息一分
總會 南京路四七〇號
西門分會 和平路一一三一號
虹口分會 北四川路一一三二四號
霞飛分會 霞飛路一四一九號
備有詳章 承索即奉
代理處 本埠 南市民國路台東路 寧波 江北岸 漢口 特三區鄱陽街 南京 揚公井 南京 下關二馬路
四明銀行 儲金本息由四明銀行保付

蘇州曼蘇鷄場
出讓吐綬鷄（卽火鷄）

每對 六元 八元 十元 （寄費）（贈送）
場址 蘇州朱家園三三號

應時名菜
北菇砂碢鴨……一元二角
洋澄湖大蟹……三角半起
印度咖喱鷄……八角
南京路冠生園飲食部 電話……九二七一〇

遍告 患肺病諸君
肺病爲廿世紀中西醫藥未能解決之症自治肺專家馮志鈞先生發明根治肺病各種特效奇藥到濟世數年以來親友中經余介紹治愈者頗不之人近又有友人楊君耀宗住浦東老白渡寶昌布號患肺病甚重吐血咳喘氣急喉痛音低熱高怕冷時吐白沫盜汗失眠惡心胃弱四肢無力諸醫罔效亦經余介紹并親陪往霞飛路呂班路口四明里禹君處診治服藥後經一月各症全消余雖服務醫界深佩禹君醫藥神奇確有起死回生之功茲以經余介紹治愈各親友托代答報鳴謝以昭信實並負責廣爲介紹以告同病者
國醫外科謝秋聲啓 住浦東老白渡陳家宅六號

頭獎廿五萬元
航空公路建設獎券
十一月六日開獎
國民政府航空公路建設獎券事務處發行

晶報

售書部啓事

本報自三月三日十五年週紀念日起特設售書部專售各項新舊小說及雜誌專刊物茲將最新書目及售價逐漸披露如後

王正廷近言錄 精裝一元 平裝六角
馮玉祥政治要電彙編 每册一元
馮玉祥軍事要電彙編 第一二册四編每册價洋四角五分
馮玉祥讀春秋左傳劄記 每册五角
維納絲雜誌【第一二三册】每本售大洋一角
中國民族性之解剖 每册五角
世界政治經濟情報第1至7輯 每輯大洋一角
高潛子太史潛子祝壽文字 每册小洋四角
馮玉祥訓令 每册一元二角
馮玉祥日記 上下編共價洋一元八角

▲金梁著
御劄三希堂法帖釋文一部計六本 四元
四朝佚聞 每册壹元
清宮史略 一元二角
光宣小紀 八角
清帝后外紀 一元二角
滿洲秘檔 一元二角
辛亥殉難記 一元二角
近世人物誌 一元八角
瓜圃述異 一元二角
瓜圃叢刊敍錄 正 一元 續 二元

▲包天笑著
非小說 一元
黑暗銀燈 八角
瑟琴小傳 一元
降城痛語 四角
未來世界 四角
犧牲 四角
碧海情波記 二角

▲畢倚虹著 黑暗上海 每册五角
▲漱六山房著 九尾龜 十二册 七元二角
▲李涵秋著 涵秋 一元 筆記 二册 二角 雌蝶影 五角 琵琶怨 二角

雙鴟血 五角
瑤琴夫人 三角
▲陳冷血著 俠客談 四角
▲張丹翁著 拆白黨 三角
▲葉楚傖著 新小說 八角
▲沈伯塵作 百美圖 一元二角

△掛號及函購郵費加一角三分△

姚佐頼 白濁丸
本醫師特製此丸藥性和平無攻伐瀉有清毒止痛之功專治新久五淋白濁不論體虛濕熱或花柳傳染有痛無痛均能透膜殺菌藥到病除永不復發請認定姚佐頼老牌庶不致誤
每料二元半料一元
各大藥房均有售
總發行所 上海東新橋六馬路口姚佐頼大藥房謹啓

新村導遊社
伴舞伴遊隨邀隨到保證滿意
電話九一六九七
地址 新新公司後慈安里內

貴妃按摩院
按摩沐浴 祇收一元 服務女子 個個美妙
均由陳女士親自訓練手術高超招待週到
陳梅英女士領導
地址 霞飛路五二八號華龍路電車站口和合坊內

哈來社 女子出門按摩
人才出衆手術高妙服務週到隨邀隨到
電話九〇八六六
每時二元繼續一時祇收一元保證滿意

九一四
內服新藥 清血滅毒 效同注射
外用藥膏 消炎退腫 拔毒生肌
白濁新藥 透膈殺菌 清濁滅淋
上海中法大藥房總發行

燕山小隱寫字
寒雲代訂潤例 函索卽寄
通訊處 綏遠電報局代收

金息侯著 四朝佚聞 現已出版 購者從速

精神治療
諸君如覺精神不振。身體萎疲。請駕靜安寺路斜橋弄五十二號。一經施術。立能精神舒爽。並備浴室。最合衛生。電氣按摩。有益心身。聘有助手。非常週到。

上海中西大藥房發行

桃花宮浴室按摩院
貴州路寧波路轉角中國飯店南首
本院聘請經驗宏富手術敏捷之摩登女郎數位招待溫柔周到一經施術卽覺身心咸暢精神煥發如承各界惠顧不勝歡迎之至
秋季大減價一月
價目…… 按摩 沐浴 藥水 擦背 四種祇收一元

新開 神仙宮（浴室）按摩院
▲秋季大減價一月▼ ▲十月十五日起▼
本院開設地處中心 裝璜富麗佈置維新 特聘專家慧美女性 卓識超羣手術輕盈 一經按摩心怡體輕 衛生舒適無窮無盡 欲求健康從速駕臨 如承惠顧毋任歡迎
減價期內六種全套祇收一元
地址 天津路新新公司後面五百四十號

咸力生 外用固精妙藥
遺精早洩 立效立愈
專補性機能 强腎急先鋒 十分鐘見效 担保無流弊 特價壹元半 外埠函購寄費加一
上海天津路廣西路口 永華大藥房

憑此廣告奉送衛生套一只

全部銅版 封面燙金 精美絕倫 即將出版
在編印中之 寧民攝影集

北里圖書刊物 花間集
清芬居士編纂 花國主人攝影
現已出版 定價二角五分
清芬居士冶遊十載熟於花叢故生平爲各報所寫花事文字不下數千百篇班香宋艷傳誦於時此編於『花叢』『舞臺』『百會串』參預人物外凡北里名姝照象搜羅殆盡應有儘有由花國主人攝製各繁小史皆居士精心結撰並附天倪寶瓜龝潮雲裳著先生序跋題詞完全用銅版紙彩色精印美麗悅目寒美者固宜其快先覩卽研究攝學及倡伎問題者亦不可不人手一編也
上海品報館 四馬路雜誌公司

□外 訊□

□蘇聯農業機器製造狀況

塔斯社九月廿九日莫斯科通訊 蘇聯已製之農業機器、年內已不斷增多、一九三四年各牽引機製造廠所出牽引機共一一四·八〇〇部、去年增爲一二六·七〇〇部、本年則將有一五四·三〇〇部、收穫機之生產一九三〇年時爲三四七部、一九三四年達八三〇〇部、本年將增至六一·〇〇〇部、一九三七年間農業機器製造工業將更加擴充、計劃經費已從本年之九億八千萬盧布增至十四億八千萬盧布、

本年各收穫聯合機廠工作異常積極、竹兩次超過計劃產額、明年將特別注意各耕耘及播種機廠、使其工作更加良好、如羅斯托夫農業機廠即將大加擴充、使其明年份產額提高至牽引機犁七萬五千架、牽引機耙二萬架、聯合收穫機二萬部、牽引培植機二萬五千架、此外並添造他項機器、

一九三七年將製之農業機器總數爲牽引犁十八萬四千架、收穫機七萬架、馬力及牽引播種機五萬三千架、近年來關于農業機器、製造方面曾展開廣泛之科學研究及設計工作、現已表現實際結果、明年將開始製造四十種新式農業機具及工具、其中最有興味之一種爲新式收棉機、該機能自動拔棉機、截去棉頭並將棉桿收縛成束、

□蘇聯建築新鐵道

塔斯社十月二日莫斯科通訊 烏拉爾斯克、伊列茨克新鐵路鋪軌工程業已竣事、此綫長二六三里、爲經過薩拉托夫橋由頓盆地、北高架索及下伏爾加至中亞細亞及卡食克斯丹之捷徑、可以分担經由西伯蘭及庫比鐵夫連貫蘇聯歐境與中亞西亞原有鐵路上之運輸、此新路有大橋二座、跨烏拉爾河及伊列克河、

太原將爲華北重心

（神葵）

華北今日情勢之重要、人咸知之、華北環境應付之艱難、人亦知之、宋韓（明軒向方）兩將軍之爲華北重心、人尤知之、雖然、以地理上之便利、人事上之變遷、目前華北之重心、或以爲將在鄭州、開封、不知未來之重心、實在山西之太原也、太原與西北、既有息息相關之勢、於平漢鐵路、亦有居中策應之能、故華北若能由李思浩章士釗諸公咸召祥和、敦磐玉帛、則固中國葆愛和平之特性、萬一不然、太原尤爲世所稱道也已、

三西人借箸談

（秋水）

廿二日阿斯託（利査）咖啡店、有三西人談話、一爲不列顛人、一爲蘇聯人、一似爲日耳曼人、談及中國受外交環境壓迫、咸爲慫懣、蘇聯人某君、則較激昂、有摩拳擦掌勢、英國人則貌極誠篤、謂中國宜以經濟政策抵抗侵略、中國宜加入國際集體安全公約、以中國爲中心、使世界各國共同擔保其獨立、如華會九國協定之類、蘇聯亦當加入、須知中國門戶開放、各國權利均須同沾、不許任何單獨一國壟斷、蘇聯人反駁之曰、九國公約效力、現在如何、九國公約、不是簽訂在九一八以前嗎、（？）中國今後要復興、必須組織人民陣綫、無工無農無老無少、一律武裝起來、抵抗侵略國、與準法西斯主義、長期鬥爭、則蘇聯可以休養重大兵力、中國應照孫總理遺囑、以平等待中國之國家爲友、以應付環境云、旁邊一個久不作聲之日爾曼人、則忽然詢問蘇聯人曰、世界上以平等待中國者、在你說來、自然是蘇聯、但是中國人看來、亦靠不住、試看蘇聯將中東路售與日本、這是什麼理由、蘇聯人答曰、吉黑已失、要此鐵路無用、所以樂得得日本人幾個錢、將此廢物售却、在蘇聯所以增加國庫、日爾曼人笑曰、如是則世界上誰能幫中國之忙、則是問題了、三人辯論之下、並無結論、最後日耳曼人續曰、空言無補、中國問題、只有中國人自處之、中國命運、只有中國人自決之、若友邦不過寄以相當之同情、予以通常之便利、同時須顧到自國之權利、方肯爲一種嘗試、至要友邦花大量命錢、與擲無數生命、來幫朋友之忙、那是沒有的事、英國寧受義大利之侮辱、而不願出兵援救亞比西尼亞、怕花錢與送命也、蘇聯咒罵德義葡之策動西班牙革命、而自身僅派數十人到「巴塞隆納」去、計劃組織西班牙蘇維埃、亦均是爲自己耳、何嘗是幫西班牙之忙、所以友邦之間情、固屬可感、而友邦之力量、則與當事者不生榮枯關係云、三人相與慨嘆而散、

書止讀

（丹翁）

臨帖如其人、見與兒童隣、此言作字、讀某一書、得益必僅在某一書、已進力緩矣、觸處洞然、自饒條理、隅返之舉、會心之另、詎非就中所有事哉、發筍閒賞、乃忽詩成、

書讀何爲者櫃櫃。一卷開籌猶肝太旺。不審四從來豈貫。形聲義終貧學識才。千秋與萬里似可等閒推。

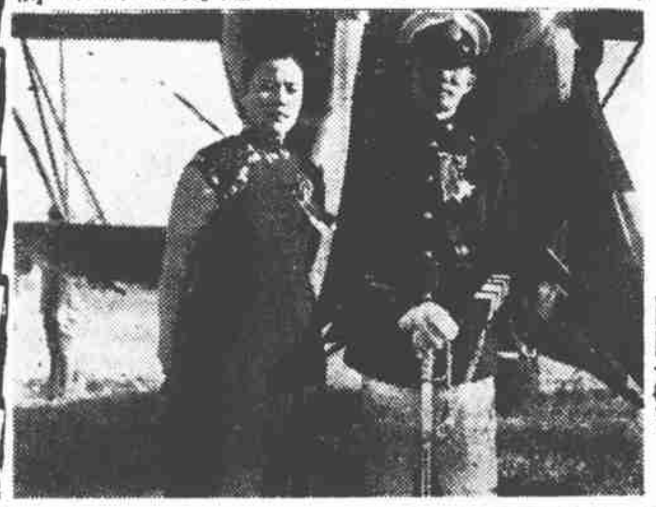

□上海市各界募款購機呈獻政府爲蔣委員長五十壽辰紀念之中正隊飛機命名典禮於二十四日下午二時在龍華飛行塲舉行情形熱烈盛況圖爲蔡勁軍夫婦與滬警號飛機（國際社攝）

運動會與提倡體育

（侃侃）

這幾天我們看了全市運動會的成績、不免有種感想、人家說是進步千里、我們可是如此的嗎、當局化了許多錢、開一年一度的運動會、裁判員紀錄員等忙個不了、報紙犧牲了許多地位、所爲何來、有人說、不妨覓拿舊紀錄來做參考、祇要新聞記者一舉手翻閱舊籍之勞、抄錄一份、登在報上就得了、所以有許多人主張提倡普遍體育、不是開一二個運動會就能了事、更不能夠希望運動會來造成新紀錄、我們要在平時苦幹實幹、努力來訓練民衆體育、如何普遍的訓練、當然需要詳細的計劃、但是最緊要的一句話、是在實行、不是做幾篇文章就算代替訓練、倘然照現在情形看來、四年後之世界運動會中、恐怕還是要吃鴨蛋回來呀、

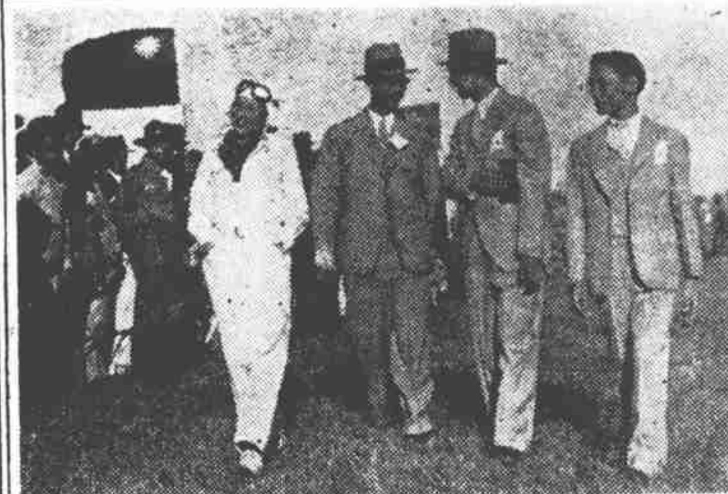

亡羊補牢未爲遲

（微妙）

□對於西北問題提倡牧羊事業□

人生三件大事爲衣食住、而衣字却冠其首、可見衣之爲重、吾國近年來、提倡植棉、提倡養蠶、也都是爲了一個衣字、然而織物也漸漸地的變遷、除了棉織物絲織物之外、毛織物也相當的重要、因爲將來的趨勢、所謂皮衣服、不復上身、而皮毛的禦寒章身、都要織過以後、纔得穿上身去、中國在古代的衣服、以棉絲爲主要、到了冬天方御裘、而用不着毛織物、直到與歐洲人通商、然後呢絨嗶嘰之類、方進口了、到如今因爲風氣不變、穿西服的人逐漸加多、於是以毛織物爲主要、各處的織呢廠等、也漸漸的開設起來了、因爲向來以棉絲織物爲本國產、而毛織物都是舶來品、現在覺得中國人也可以自辦織呢廠、況且以後、在織物界內、把棉絲毛三種漸漸混合起來、不能分清界限、（現在已經如此、）所以吾國羊毛的供給、可以知道日漸加多、日本爲了和澳洲鬧氣、不買他們的羊毛、到南美南菲去進貨、然而究覺不便當、他們的目光、因此從我們的東北、漸漸的移轉到我們的西北、他們最近所定的方策、要想在吾國大規模的牧養改良羊種、以便他們的予取予求、大有壟斷吾國羊毛之勢、但吾國近年來對於毛織物力事改善、只恐這些羊毛、還不彀本國之用、所以我希望全國提倡牧羊、而對於西北邊境、尤其對於羊毛事業、要有一種統制、

檢討背面

（亢厄）

壓篋中竟出訓詁明版佳書一部、筆法雕刻、美妙空前、初購五金而已、惟年久、頁多對開、或黏漿合、但肆工非十金不辦、予忽轉有利用、字字可檢討背面、奇樂、

□參加表演之空前女飛行家李霞卿女士（上海王開攝）

一塊飛錢

日本通訊　（李阿毛自東京寄）

中國有句俗語、叫閉門家裏坐、禍從天上來、現在東京有一樁新聞、眞是禍從天上來了、

一個人好好在房屋之中、會有一塊二尺見方的鐵片、墜落到屋頂之上、把屋頂打穿了、再把屋內一個人打死、這眞是一件奇事、而且這一個人、是一個年老尼姑、忽然死於非命、如果遇到貪嘴薄舌的人、一定還要說他缺德、或者做了什麼喪心害理之事、才會死得這樣奇怪、

不但如此、他死的地方、是在廟中大殿上、這種屋頂、應當要比普通的房屋堅固些、不知怎樣的也會打破的、

日本那種高架鐵道等等、實在太發達了、這都是在人家房子上面的、如果在做工之時、工人們一個不小心、把鐵料或水門汀料、一脫手、墜下去、倘使落在人家屋頂上、日本的房子、都很單薄、沒有不破的、於是房屋內的人、就人人有性命的危險了、

一樣東西落下來、就是本身不重、只要高得厲害、這力量就可怕了、何況譬如像東京的五反田那種地方、鐵道省的省線、已經是高架鐵道了、而還有到蒲田去的池上線、更在省線的上面、乘客到月台上、必須走好幾只樓梯、萬一那種地方、落一樣重東西下去、也一定會打破屋頂、打死人的、這樣死於非命的人、差不多天天有的、我附帶再可以報告一件事、福田大將的未亡人、昨天被電車撞死了、這位福田大將、大概我們中國人對他、都有一個很深的印象罷、

□九機凌空表演（上海王開攝）

大前門香烟

無上上品

福民醫院

地址　上海北四川路橫浜橋北首阿瑞里

科目　內科。小兒科。產科。婦人科。齒科。外科。耳鼻咽喉科。眼科。物理電療科（X光……鐳錠……光線）

電話　四六三一三一七【五綫隨打】

□本院備有病車如需用時請打電話隨時可到

有大人風之國際間諜

歐洲通訊　（南山自法國寄）

在科學未發達人事未進化之古代、以能不動聲色者爲大人物、以能從容不迫者爲好漢、今則凡事皆可以憑『人爲』之功、人之精神言動、亦可自行控制、如今法人Robert BOUCARD等所著間諜史、歷述歐戰期及歐戰後偶被發覺而處死刑之國際間諜、莫不『頭腦冷靜、態度從容、』如埋伏亂機以覆帝俄之英上尉雷厲、曾以案據確鑿、突被共產黨政府、判處死刑、竟以言笑自如、忽於槍斃前乘隙逃去、如歐戰期間國際間諜亞金了國人Marie—Jose Del Pasl寄由瑞士京城轉達之件、中途敗露、在法就擒、臨鎗斃之夜、尚署翹其著新絲襪之一足、遙示監刑之法官、說明絲襪顏色配合之佳、並於臨刑前告人曰、我固未嘗叛國、無疚神明、死後定登上界、蓋亞金了爲中立國、此人之觸犯重刑、乃受某交戰國之雇、進而危害另一交戰國、其事固與其托生之祖國無涉也、至若全世界著名之美女間諜、瑪玳蛤蜊、在彼時舉世紛傳、皆曰『荷國一麗姝、忽以充間諜而被鎗斃』、實則此人乃出生於荷屬南洋之爪哇、善舞喜裸身、自炫執帶化之曲綫美、因是得與德太子、暗結不解之緣、並又招搖於巴黎之市、猶恍迷離、忽而偵德事以私通於法、忽又偵法事而私通於德、卒被法軍部出動人員查獲案證、判處死刑、臨刑亦在深夜、蛤蜊從容不迫、振衣起床、仲首套衣及牢、致其衣僅蔽上體、女監守人敢助之向下推移、以蔽下體、蛤蜊答曰、此時何必斤斤顧小節、至行刑處、旁人欲蔽其目、蛤蜊笑曰、我不需此、乃昂然直立、並展其明媚之眼、斜睨女修士、而行刑者「二人之槍、一齊發射、不料在此霹然一瞬間、彈丸之射中其心以致命者、僅止一丸、其餘十一鎗之彈、早不知射向何處、似並舉發鎗者皆不忍遽殺此美女也、嗚呼、其事爲間諜、而其精神言動、乃有類乎大人物與好漢、此豈呆讀古書之老學究、所能猜想而及之哉、彼西方人、每謂日本多間諜、殊不知日本之效法歐美、不過視其他東方之國略爲精進、比諸西方多金之社會、終覺其才力之望塵莫及也、

秋心舊人

【三一七】　張恨水

第十二回　作者要權威抓住時代　攻人重厲化逆背潮流

口裏說着、腳下跟了追出大門口來、只見閔不古遠遠的在胡同口上站定、手上拿了一頂呢帽子、在胸面前當了扇子搖、斜伸了一隻腳、遠遠的向這邊看着、臉上笑嘻嘻的、分明是在那裏等待着人、大妞走了過去、他又點頭、又舉手、忙得不亦樂乎、高氏這就明白了、大妞這次回來、乃是回來拿錢的、剛才聽到洋錢響、這分明是她在屋子裏拿出錢來不小心、把響聲露出來了、好哇、這小子在他父親手上拿不到錢、倒向我們姑娘手上滾錢去用、我們是什麼人家、姑娘子忘了羞恥、混了幾個錢來、倒這樣去津貼小白臉、事已到了這步田地、要把姑娘打一頓罵一頓、那也是白來、

參觀婦孺教養院之禮

上海婦孺教養院、念四日下午三時、在江灣翔殷路院之禮堂、開十五週年紀念會、詳情已見各報、茲述其趣的、當記者乘俊大校車到時、見海畜植公司的旁邊豎起了一座牌坊上面寫的是上海婦孺教養院、外加四布紅字條幅、寫着十五週年紀念大會字樣在牌坊的左右、還立着幾位同女志、大概是該院職員、記者便鼓勇地從牌坊下走過去、兩邊都是田園阡陌、從左向南、再折向東、便是該院的所在、裏面便是芸芳堂、據說這堂是紀念楊景時先生夫人陳芸芳女士的、入門處右邊是會客室、室中佈置、井井有條、左邊乃是一個課堂、專爲訓練兒童之用、再進便是禮堂、地方雖小、頗覺得清潔可愛、於是從禮堂再到樓上參觀、一間是家政科的講堂、放了兩張鐵床、一張桌子、還有一張櫃、大概這是臨時的擺設吧、家政科的隔壁、是一間撫嬰練習室、有小孩子的鐵床、床上睡了兩個洋娃娃、枕被都有、小棹小椅、一應俱全、這是備家政科的女孩、練習作母親用的、對面大房間、是手工室、室內陳設、許多玩具絨線衫一類的東西、買的人到還有幾個呢、芸芳堂的後面、是一座飯廳、再後是一座平房、上寫着（慈母宿舍）、佈置很齊整、再後約十幾步路遠的模樣、便是一座茅屋、屋共三間、這便是容留一般孤苦無依的老婦與嬰孩的所在、據劉王立明女士說、將來擬造一座托兒所、在這座茅屋的左面、共約三畝多地、一俟經費有着落、便可立刻開工云、（彈鋏）

□借花獻佛□

飛機歌

（卅）

廿四日下午、與內子大兒同往飛行港、參加獻機命名典禮、歸時因車多交通受阻、閒坐無聊、作四言歌以爲消遣、歌之殊佳者、抄錄一首如后、

飛機飛機、實在稀奇、殺敵利器、旅行亦宜、

時事唫

（天倪）

不惜南鞭越海投。傳聞西笑展新謀。一丸加泰隆封否。隱戍機爲附愁。

西班牙之內戰、法西斯帝國之濟助、已成公開之秘密矣、近聞蘇俄已備干涉、並委阿富理遜以全權、欲立蘇維埃邦於加泰隆地、爲掌遠距、蘇俄殆內國部署已充乎、然而意德未必肯坐視、俄之成此也、北顧諸小國、何既依德、捷則傍俄、一旦違言、南翔互應、歐之危禍、曷有極邪、

無數髑頭一曲年。千金難買美人憐。百朋嘉錫勞飛電。白髮飄搖亦證緣。

某報專電云、韓復渠氏、以百金饋居故都之老名妓賽金花、夫以韓之給賽、亦不過憫其衰老而已、豈有它哉、但回思賽處往日、黃金散盡、去而復來、此戔戔者、胡足介意、而旁人聞之、亦視爲故當、而今則一電頒傳、言之鄭重、佳人遲暮之感、殆亦若老去英雄、風雲叱咤之餘、息影茅簷、偶獲尊酒之獻、轉不啻南面之樂也、嘻、

新札樸

（欽光）

□談年譜　爲人生所不可少我國凡嘗立功勳者、深抱學術者、與夫魁奇偉雋之倫、歿後必有所謂年譜、史家藉以攷索生平、探摫言行、法至善也、蓋自中郎北海退之等諛墓以還、碑石文字、轉難徵實、不如年譜之歲經事緯、有所稽研、過情之譽、無所施也、頃閱道古堂集云、年譜之作、其當有宋之世邪、吳仁傑之譜靖節少陵、呂大防洪興祖之譜昌黎、文安禮之譜柳州、此猶隔代也、六一譜於薛齊誼、南豐譜於朱子、三蘇譜於何檢、龜山譜於黃去疾、紫陽譜於李方子、勉齋譜於潘植鄭元肅陳義和、雙峯譜於胡默成、或親問業、或私淑諸人、其言勤爲可信、而辭不虛美云云按據是則年譜權輿於宋代、而杭氏對年譜之重視、亦可想矣、至於自編年譜、固尤核實、但苟有日記、則較詳、所惜者、庶庶無所成、則記無足記、譜亦無可譜耳、

關於關宏達

（紫魚）

大胖子關宏達、是藝華新片「喜臨門」中的一位主角、他是關外人、自九一八以後、有家難歸、他就一個人跑到上海來求學、可是、景況很苦、學費也要發生問題、幸爾投入藝華、經嚴春堂先生考量之下、遂與簽訂合同、就此生活和學費可以有了保障、一心爲藝術而求藝術、行有餘力、則以學問、所以、先在私立上海中學畢業、後來轉學到東亞體專、因爲體魄魁梧、于運動更具專長、這一次上海全市各中學運動會、他又得了鐵球、鐵餅兩種的錦標、他體力強、而孔也特別大、面部的種種表情、更其發噱、終日似笑非笑、欲哭不哭的那種神氣、實在引人發笑、何況「喜臨門」中的一舉一動、無一處不滑稽動人、要使人看了笑得打跌的、關宏達是藝華的新人材、也就是國製電影業的一位新戰士、我們且看「新光」「喜臨門」中的表情吧、

□藝華演員關宏達、任「喜臨門」中大顯身手□

廿四日首塲起在新光觀藝華「喜臨門」、全劇故事極平凡、但穿插極得法、如秦桐與葛愛娜坐在床邊之『腳蹺腳』、關宏達在床間坐臥不寧之神氣、極爲幽默、斯劇命意、在於家庭教育不良、「上樑不正下樑歪」、含義深遠、演員以關宏達最稱職、周璇久在歌舞團、有演戲天才、活潑可愛、或謂周即名藝員周信芳（麒麟童）之次女麗先、不知確否、塲中充滿笑聲、笑料豐富、可見一斑、反對者或以爲一塲胡鬧、恐則以爲描寫假禮教之一把酸辛淚也、（神驂志）

我的舞話

（無諍）

我的舞話、不是說舞女的姿容、是談談舞時的經驗、凡在交際場中起舞時、如對方體格長的還不大要緊、倘係身軀較短者、男子方面、對於右腿一定要當心、因爲膝蓋萬不可輕於一湯、湯得不得法、却就要碰着對方的那話了、又男子的少腹、也必須吸口氣向後點、不然、便容易惹出嫌疑、凡獻舞出汗的、與舞女舞時、萬勿作並頭蓮式、每每沾漬脂粉、既然掛起舞的招牌、易爲室人所見、也容易惹人嫌惡、舞中賢達、以爲如何、